

Câmara Municipal de Mértola

Informação Periódica à Assembleia Municipal

23/04/2010

Dando cumprimento ao previsto na alínea e) do nº1 do art.º 53 da Lei nº 169/99 de 18 de Setembro, vem o Presidente da Câmara apresentar informação escrita acerca da actividade do Município e da situação financeira, desde 25/02/2010 até à presente data.

1. Introdução

Nesta página introdutória ao presente relatório destaco alguns eventos e acontecimentos que considero mais importantes e por isso merecedores de destaque.

A Taça de Portugal de Maratonas em canoagem, 1ª edição deste que será talvez o mais importante momento desta época desportiva nesta modalidade e que se realizou na Mina de S. Domingos, com uma excelente participação de atletas e equipas.

O Mértolarte, que contou com mais de um cento de participantes, revelando-se um evento muito importante e acarinhado por todos, facto que relançou este evento no calendário regional. De registar um grande numero de visitantes, alguns de longe, para verem as exposições dos trabalhos.

O lançamento do livro "Uma aventura no Pulo do Lobo", da colecção Uma Aventura, das escritoras Isabel Alçada e Ana Maria Magalhães, que decorreu em Mértola, no Cine Teatro Marques Duque, e que contou com grande parte da comunidade escolar, e com ambas as escritoras que fizeram depois uma sessão de autógrafos.

A oitava edição do Festival do Peixe do Rio, que foi um sucesso, e onde passaram milhares de visitantes e consumidores, que se deliciaram com a iniciativa e elogiaram a organização e as melhorias acrescentadas, que em muito contribuíram para manter a dinâmica do evento.

A entrega do Estudo de Revitalização do Comércio Local, pela empresa Imoeconometrics, que está ainda a ser revisto pela autarquia, e que irá em momento posterior ser apresentado aos comerciantes de Mértola.

Decorreram ainda várias reuniões e outros compromissos, que embora não sendo aqui objecto de destaque, são também importantes e ocupam muito do tempo do executivo municipal.

2. Situação administrativa e financeira

- Mapas da situação financeira e do endividamento municipal em anexo
- Apresentadas várias candidaturas a fundos comunitários, aguardamos pela aprovação nalguns casos e noutros pela verba;

3. Acções

3.1. Instalações dos serviços e equipamentos

- Em processo de aquisição 3 viaturas para utilização pelo executivo municipal;
- Em processo de aquisição 2 carrinhas para fazer transportes escolares;
- Em obra de remodelação no R/C a “Casa dos Azulejos”;
- Aquisição de mobiliário para a área de recepção no edifício Paços do Concelho;
- Em remodelação o espaço arrendado ao Sr. Menezes, para receber o GDS;
- Em processo de aquisição equipamento informático para substituir outro mais antigo;

3.2. Recursos Humanos

1. RECRUTAMENTO E SELECÇÃO

1.1. Contrato de Trabalho por Tempo Indeterminado:

- Assistente Técnico (área administrativa) – 2 postos de trabalho – processo concluído. Celebrados os contratos de trabalho em 22/03/2010.
- Assistente Operacional (Coveiro) – 1 posto de trabalho – processo concluídos. Celebrado o contrato de trabalho em 22/03/2010.
- Em fase de admissão de candidaturas, até 28/04/2010 (aviso de abertura publicado no *Diário da República* de 14/04/2010):
 - Técnico Superior (Engenheiro Civil) – 2 postos de trabalho

- Assistente Operacional (Auxiliar de Serviços Gerais) – 2 postos de trabalho
 - Assistente Operacional (Auxiliar Técnico de Turismo) – 4 postos de trabalho
 - Assistente Operacional (Cantoneiro) – 2 postos de trabalho
 - Assistente Operacional (Jardineiro) – 2 postos de trabalho
 - Assistente Operacional (Condutor de Máquinas Pesadas e Veículos Especiais) – 6 postos de trabalho.
- Aguardam publicação do aviso de abertura no *Diário da República*:
 - Técnico Superior (Design Gráfico) – 1 posto de trabalho
 - Assistente Técnico (Fotografia) – 1 posto de trabalho
 - Em preparação aviso de abertura (para publicação no *Diário da República*) dos seguintes procedimentos concursais, aprovado em reunião da Câmara de 07/04/2010:
 - Técnico Superior (Psicologia) – 1 posto de trabalho;
 - Assistente Técnico (Animação Sociocultural) – 1 posto de trabalho;
 - Assistente Técnico (Administrativo – Contabilidade) – 2 postos de trabalho;
 - Assistente Operacional (Serviços Gerais – Partido Médico Veterinário) – 2 postos de trabalho;
 - Assistente Operacional (Auxiliar Administrativo – Gabinete de Ambiente) – 1 posto de trabalho;
 - Assistente Operacional (Serviços Gerais – Construção Civil) – 3 postos de trabalho.

1.2. Contratos de Trabalho a Termo Resolutivo Certo:

- Técnico Superior (Ambiente) – 1 posto de trabalho – em fase de avaliação curricular dos 36 candidatos admitidos;
- Assistente Técnico (Animação Sociocultural) – 1 posto de trabalho – em fase de audiência dos candidatos a excluir, até 13/04/2010.

2. FORMAÇÃO PROFISSIONAL

- Aprovado Plano de Frequência de Acções de Formação para 2010 em 09/03/2010;
- Relatório da formação realizada em 2009, enviado à DGAL e DGAEP em 15/04/2010;

- Realizada formação interna sobre a nova legislação em matéria de SIADAP 1, 2, 3 (avaliação de serviços, dirigentes e trabalhadores), destinada aos membros do órgão executivo, aos membros do conselho de coordenação da avaliação e aos avaliadores;
- Promoção, em colaboração com a Santa Casa da Misericórdia de Mértola, de 2 acções de formação sobre "Relacionamento Interpessoal e Resolução de Conflitos" (a primeira acção em 15 e 22 de Abril e a segunda em 13 e 18 de Maio)
- Formação realizada até 9 de Abril de 2010:

N.º de acções efectuadas	17
N.º de trabalhadores que participaram em formação	40
N.º de participações *	43
Valor despendido com inscrições (€)	1.725,00

* considerando que um trabalhador pode participar em mais do que uma acção de formação.

3. SIADAP:

- Avaliações por ponderação curricular relativas a desempenhos dos anos de 2004 a 2008 – homologadas pelo Senhor Presidente da Câmara e notificadas aos requerentes.
- Avaliações do desempenho de 2009:
 - Efectuadas reuniões do CCA para validação das propostas de avaliação de Excelente e Muito Bom;
 - Em fase de realização de entrevistas com os avaliados para conhecimento das avaliações atribuídas e posterior homologação.
- Processo de avaliação de 2010:
 - Efectuada reunião do CCA com vista a estabelecer orientações gerais em matéria de fixação de objectivos, de escolha de competências e de indicadores de medida e a fixar o número de objectivos e de competências a que se deve subordinar a avaliação do desempenho dos dirigentes e trabalhadores.
 - Efectuadas reuniões com consultora no sentido de preparar o processo de avaliação de 2010.
 - Em fase de validação, pelos membros do órgão executivo, dos objectivos dos serviços (divisões e gabinetes).
 - Objectivos dos sectores/secções e individuais em fase de definição (programadas reuniões com consultora na semana de 19 a 23 de Abril).

4. CESSAÇÃO DA RELAÇÃO JURÍDICA DE EMPREGO PÚBLICO:

1 de Março – Desligado do serviço, por aposentação, o Assistente Operacional (Conductor de Máquinas Pesadas e Veículos Especiais), *Manuel José Rodrigues*.

5. CONSTITUIÇÃO DE RELAÇÃO JURÍDICA DE EMPREGO PÚBLICO:

22 de Março – celebração de contrato de trabalho por tempo indeterminado com *Eduardo Manuel Branco Colaço*, na carreira/categoria de Assistente Operacional (Coveiro), na sequência de procedimento concursal;

22 de Março – celebração de contrato de trabalho por tempo indeterminado com *Sandra Cristina Candeias Gomes* e *Maria Emília Pires Ruivo*, na carreira/categoria de Assistente Técnica (Administrativa), na sequência de procedimento concursal (Já eram detentoras de relação jurídica de emprego público por tempo indeterminado, mas em diferente carreira).

6. MOBILIDADE GERAL:

- *Sílvia Alexandra Silvestre Martins Valadas* – em mobilidade interna na categoria na Câmara Municipal de Beja, desde 1 de Março de 2010;
- *Manuel Silvestre Colaço* – em mobilidade interna intercategorias, na categoria de Encarregado Geral Operacional (Sector Geral de Obras e Serviços Municipais), desde 1 de Março de 2010;
- *Manuel Horta Lourenço*, em mobilidade interna intercategorias, na categoria de Encarregado Operacional (Sector de Águas e Electricidade), desde 1 de Março;
- *Luís Manuel Marques Cavaco*, em mobilidade interna intercategorias, na categoria de Encarregado Operacional (Sector de Transportes e Máquinas), desde 1 de Março;
- *Celestino Manuel Carlota* – em mobilidade interna intercategorias, na categoria de Encarregado Operacional (Sector de Higiene Pública e Zonas Verdes), desde 1 de Março.

7. CESSAÇÃO DE COMISSÃO DE SERVIÇO:

- Dr.^a Maria Margarida Cercas Fortunato – cessou a comissão de serviço no cargo de Chefe da Divisão Administrativa e Financeira, a seu pedido, com efeitos a partir de 1 de Abril de 2010.

8. NOMEAÇÃO DE CHEFE DE DIVISÃO, EM REGIME DE SUBSTITUIÇÃO:

- Dr. António Manuel Domingos Parente Figueira – nomeado Chefe da Divisão Administrativa e Financeira, em regime de substituição, com efeitos a partir de 12 de Abril de 2010.

9. ENCARGOS COM PESSOAL AO SERVIÇO:

Até ao mês de Março p.p., os encargos com o pessoal ao serviço foram:

Tipo de remuneração	Março	Acumulado (Jan. a Mar.)
Remunerações	257.822,91	783.264,66
Subsídio de refeição	27.281,03	70.484,89
Subsídio de férias	2.052,24	2.333,72
Subsídio de natal	---	462,05
Subsídios parentalidade	1.857,50	6.136,56
Prestações familiares	3.919,67	11.986,33
Ajudas custo/transporte	8.943,46	25.167,60
Trabalho extraordinário	14.284,87	47.983,02
Comparticip. ADSE	2.904,91	7.807,45
Outros	2.031,78	4.863,75
Total de abonos.....	321.098,37	960.489,43

* O valor pago no mês de Março corresponde a 1.847,03 horas extraordinárias efectuadas no mês de Fevereiro (em Janeiro foram efectuadas 2.467,5 horas extras, pagas em Fevereiro).

10. ABSENTISMO:

O absentismo em Março totalizou **1.029,5 dias de ausência**, sem considerar as situações de licença sem vencimento, o que corresponde, aproximadamente, a uma média de 3,45 dias de falta ao serviço por cada trabalhador.

11. PROGRAMAS OCUPACIONAIS DO IEFP

Admissões: 4 colaboradores no âmbito do Contrato Emprego-Inserção;

12. BALANÇO SOCIAL:

Elaborado o balanço social relativo ao ano de 2009, enviado à DGAL em 7 de Abril.

3.3. Fiscalização e Contencioso

Expropriações:

Os processos de expropriação referentes aos Processos de Saneamento Básico, abastecimento de água e arruamento das localidades, Vale de Açor de Baixo, Viegas e Espírito Santo. (Em Fase de Conclusão)

Iniciados processos de expropriação referentes aos Processos de Saneamento Básico, abastecimento de água e arruamentos das localidades de Tacões, Martinhanes, Sapos (Mértola), João Serra, Alcaria Longa, Monte Góis, Vale de Açor de Cima, Alves, Picoitos e Alvares.

Escrituras:

Realizadas: 3

Processos de Contra-Ordenação:

- | | |
|---------------------------------------|----|
| • Abertos | 3 |
| • Processos de Embargo Administrativo | 1 |
| • Coima Paga | 1 |
| • Arquivados | 13 |

Informações Gabinete Jurídico: 16

Processos de reclamações: diversos a decorrer

Notas Internas / processos de averiguações diversos: diversos a decorrer

Notas Internas emitidas: 24

Regulamentos Municipais Revisto / Elaborado:

- Conclusão da revisão de Regulamento e Tabelas de Taxas e outras Receitas Municipais (em fase de discussão pública)
- Apoio jurídico na elaboração do plano de prevenção de riscos de corrupção.
- Auxílios económicos
- Museu de Mértola
- Regulamento da componente de apoio familiar pré-escolar;
- Regulamento da Actividade do Guarda Nocturno;
- Regulamento dos melhoramentos habitacionais;
- Regulamento Municipal de Feiras;
- Normas de funcionamento do Projecto Mértola Acarinha o Teu Futuro.

Processos a Decorrer:

- Processo de transmissão da Mina de S. Domingos
- Acompanhamento dos processos de venda aos proprietários dos quartos sitios em Mina de S. Domingos;
- Processo de remoção de construções ilegais e em ruínas na Mina S. Domingos e Corte do Pinto.

Outras Acções:

- Contratos de Comodato Diversos
- Várias diligências junto da Conservatória e Finanças,
- Reuniões mensais com Dr. Manuel Rodrigues,
- Audição de testemunhas e proprietários em processos de Obra/ processos de contra-ordenação,
- Atendimentos diversos,
- Diário da República / actualização de diplomas legislativos
- Acompanhamento em processos de empreitadas (DOPE)
- Acompanhamento em processos de obras particulares (DOTAU)

- Pareceres diversos
- Audiências de discussão e julgamento de processo em contencioso/accompanhamento

Serviço De Fiscalização

Informações – 31

Notificações – 36

Notas Internas – 12

Participações – 1

Fiscalização de Venda Ambulante – 8

Distribuição Avisos – 2

Obras Fiscalizadas – 44

Embargos – 1

3.4. Cooperação Institucional e Internacional

- Participação nas reuniões da Ambaal, Resialentejo, Amalga, ERT, AME, AVEC, ARTA, Governo Civil, Merturis e Fundação Serrão Martins;
- Plataforma Social Supra concelhia
- Conselho Estratégico do Parque Natural do Vale do Guadiana
- Reuniões descentralizadas nas freguesias
- Reuniões da AMGAP para criação do novo sistema de saneamento e abastecimento

3.5.1. Ambiente, Águas Residuais, Abastecimento de Água e Resíduos

Resíduos

Mértola - Eliminar com herbicida as ervas nas ruas e nas encostas junto ao rio.

Mértola - Ponte Rio Guadiana - Limpar a erva e terra que se encontra nas zonas do escoamento da água no tabuleiro da ponte.

Mértola - Castelo - Eliminar com herbicida a erva no interior do Castelo e nas paredes.

Mértola - Ponte da ribeira de Oeiras - Eliminar as ervas com herbicida.

Mértola - Castelo - Efectuar a limpeza de ervas e dos excrementos de pombos na entrada.

Mértola - Limpar o lixo desde a escadaria da Escola EB2/3, junto á rotunda até á Escola.

Mértola - Piscinas - Eliminar a erva com herbicida no recinto exterior.

Corte do Pinto - Limpar a fossa do saneamento básico.

Mina S. Domingos - Eliminar as ervas com herbicida nas ruas.

Abastecimento de água

- Utilização da aplicação SIGA (Sistema de Informação do Gabinete de Ambiente) para gestão documental e organizacional interna;
- Controlo analítico e amostragens de rotina associadas ao cumprimento do Programa de Controlo de Qualidade da Água de Abastecimento, PCQA, de 2010;
- Articulação com as entidades competentes nas diversas matérias: ERSAR, ARH-Alentejo, Administração Regional de Saúde;
- Programação, acompanhamento e verificação do trabalho desenvolvido pelo Laboratório Pró-Qualidade, responsável pelas colheitas e análises de água relativas ao PCQA.
- Acompanhamento técnico da qualidade da água distribuída pelo sistema de abastecimento do Enxoé;
- Acompanhamento dos trabalhos realizados pela Luságua, SA., relativamente à operação e manutenção dos sistemas de abastecimento, com realização de reuniões quinzenais;

- Verificação do cumprimento do programa de controlo operacional pela Luságua, SA;
- Análise dos relatórios de progresso das actividades da Luságua, SA.;
- Outras medidas e acções decorrentes do normal funcionamento em matéria de abastecimento de água, nomeadamente, articular a ligação e paragem dos sistemas de tratamento em função da alteração das origens, roturas, esgotamentos aparentes ou temporários; afinação da regulação das bombas em função das alterações do consumo, diagnóstico e correcção da origem de algumas anomalias.
- Confirmação de facturas de Luságua e LPQ.
- Reabilitação do sistema de tratamento de água em Corte Pequena (Alcaria Ruiva) – está no serviço de aprovisionamento para adjudicação à AGS.
- Ligação das novas captações de água em João Serra e Moinhos de Vento. A má qualidade da água da captação anterior justifica esta necessidade.

Águas Residuais

- Saneamento e pavimentação de Vale Açor de Cima – a ser ultimado o processo para adjudicação
- Saneamento e pavimentação de Vale de Açor de Baixo e Viegas – aguarda visto do TC;
- Saneamento e pavimentação de Via Glória – em conclusão;
- Saneamento e pavimentação de Penilhos - a decorrer a empreitada;
- Saneamento e pavimentação de Algodôr – a decorrer a empreitada;
- Saneamento e Pavimentação em Espírito Santo – aguarda visto do TC;
- Empreitada de Estações Elevatórias e diversos trabalhos em redes de esgotos – consignada, inicia em breve;
- Reuniões de trabalho com a AGS, SA
- Análise dos resultados das análises de efluentes, realizadas pela AGS, SA,
- Acompanhamento da empresa em algumas actividades de manutenção às ETAR
- Análise do 2º relatório de exploração, relativo aos meses de Dezembro/2009 e Janeiro/2010.
- Confirmação de facturação.

Monitorização águas de recreio

- Acompanhamento/ verificação do cumprimento do plano anual de monitorização das águas de recreio (piscinas municipais)

- Análise e parecer sobre os resultados das análises relativas à monitorização das águas de recreio (piscinas municipais)

Educação e Sensibilização ambiental

- Actividades de educação ambiental: 15 a 22 de Março
 - o Tema: Água
 - o Público-alvo: alunos da pré-primária, 1º ciclo, 2º ciclo do concelho
 - o Actividades: alunos da pré-primária: apresentação de um teatro de fantoches e actividades "Atelier da água" pela empresa "Natureza Brincalhona"; alunos do 1º ciclo: visionamento de um documentário "uma viagem sem fim" sem som e criação um conto ilustrado a partir do visionamento do filme; Alunos do 2º ciclo: visionamento de um filme "A Carolina e a água em Mértola" e criação de cartazes sobre a escassez da água e o ciclo da água.
 - o Distribuição de materiais promocionais: mochilas, canetas, jogo "Dominó da Água", Relógio despertador, todos com a frase "Água é vida, não a desperdices!"

Semana educativa (26 a 30 de Abril): participação em workshops criativos, para pais e filhos (criar brinquedos a partir de material reciclado) e apresentação sobre "Educação ambiental: o papel da autarquia e relação com:

- as escolas" (título ainda provisório) no dia 26 de Abril, integrado no tema 2 (práticas educativas: da diversidade à complementaridade do currículo)

3.6. Ordenamento do Território, Habitação e Urbanismo

- Obras de Infra-estruturas no Loteamento da ZE2, em Mértola – em conclusão;
- Ampliação da Biblioteca Municipal de Mértola – obra consignada, já a decorrer;
- Pavimentação de arruamentos em Penedos – em conclusão;
- Pavimentação de arruamentos em Corte Sines – em conclusão, rectificação de pequenas deficiências;

- Execução de projectos no âmbito do Programa de Conforto Habitacional para Idosos;

OBRAS PARTICULARES

PROCESSOS DE OBRA

- Entrada de 12 processos de obras desde 20 Fevereiro 2010 até à presente data;
- Entrada de 95 requerimentos desde 20 Fevereiro de 2010 até à presente data.

PROJECTOS DE ARQUITECTURA E ESPECIALIDADES

- Continuação dos trabalhos de revisão do Plano Geral de Urbanização da Vila de Mértola;
- Realização de reuniões de trabalho para conclusão do acordo de transmissão do parque edificado da Mina de S. Domingos;
- Elaboração de proposta para construção de equipamento de culto na Bicada;
- Conclusão do Projecto de remodelação do edifício municipal sito na Travessa do Alinho;
- Elaboração do Estudo Prévio do futuro centro de serviços da Câmara;

OUTROS

- Conclusão do levantamento Topográfico da Estrada Moreanes-Monte do Guizo;
- Conclusão do levantamento Topográfico da Estrada entre as Serralhas e CM 1514;
- Conclusão do levantamento Topográfico da Estrada entre Algodor e Venda dos Salgueiros;
- Continuação do levantamento Topográfico do Caminho Municipal 1153
- Realização de vários levantamentos topográficos para a Dope no âmbito dos projectos de pavimentação;
- Levantamento Topográfico da Rua Dr. Serrão Martins na Mina de S. Domingos;
- Realização do projecto do colector pluvial na Rua Dr. Serrão Martins na Mina de S. Domingos;
- Participação em reuniões do projecto Andalbagua;
- Apoio de topografia às empreitadas e processos de expropriação;

3.7. Acção Social e Saúde

Cartão Social do Município

214 Recepção e análise de processos do Cartão Social;

190 Renovações deferidas;

8 Renovações Indeferidas

15 Atribuições deferidas;

1 Atribuições Indeferida;

Processamento dos documentos comprovativos de despesas dos Beneficiários referente aos meses Janeiro, Fevereiro e Março de 2010.

Apoio Municipal ao Segundo Filho

5 Renovações deferidas;

Recepção dos documentos comprovativos de despesas dos Beneficiários do primeiro trimestre de 2010

Inserção dos dados dos Beneficiários na Base de Dados SocialGest

Projecto - Mértola Acarinha o teu futuro

1 Vale atribuído.

Elaboração do protocolo entre a CMM e a CCAM – MeB para continuidade do Projecto “ Mértola Acarinha o teu futuro”

Projecto - Apoio a Pessoas Portadoras de deficiência na área da Educação

Comparticipação total no valor de 79.78€

Unidade Móvel Médico Social

Registo dos utentes atendidos durante a campanha das Doenças Cardiovasculares

Elaboração do relatório de avaliação da Campanha sobre as Doenças cardiovasculares

Preparação e início da Campanha "Cuidados a ter com os pés"

Reuniões com Centro de Saúde de Mértola

Participação no Festival do Peixe do Rio

Comissão de Protecção de Crianças e Jovens

4 Reuniões da Comissão Restrita;

1 Reunião de Comissão Alargada;

3 Reuniões com a Equipa de Intervenção precoce (articulação / Concertação da Intervenção);

1 Reunião com Equipa de RSI (articulação / Concertação da Intervenção);

8 Atendimentos;

4 Domicílios

1 Assinatura de acordo de Promoção e protecção;

Acompanhamento de situações remetidas pelo tribunal de Mértola (2);

Participação na Semana da Leitura;

Participação na organização da Semana Educativa;

1 Reunião/ Participação o Concelho Municipal de Educação:

Organização de 4 palestras 2 Temas: O BULLYING dirigido aos alunos do 2º ciclo; O BULLYING dirigido aos Pais/Educadores;

SEGURANÇA NA INTERNET dirigido a Alunos; SEGURANÇA NA INTERNET dirigido A Pais/Educadores.

Actualização da base de dados a nível processual

Rede Social

1 Emissão de Parecer ao Projecto do CAIM;

Acompanhamento do projecto – “Mértola Voz Amiga”.

Reunião de trabalho com a Cerci – Beja;

Reuniões de trabalho com o Gabinete de Educação – CMM (semana Educativa);

Participação em reunião do Conselho Municipal de Educação

Actualização do Plano de Desenvolvimento Social e Plano Acção 2010

Reunião de trabalho com a REAPN – Projecto conjunto da Plataforma Supra concelhia do Baixo Alentejo (realização de Workshops temáticos)

Melhoramentos Habitacionais

17 - Visitas domiciliárias para análise das situações aos melhoramentos habitacionais;

Elaboração de relatórios sociais das visitas domiciliárias efectuadas;

Reuniões de trabalho (GDS/DOTAU) para alteração ao regulamento actualmente em Vigor;

Envio de 4 processos para aprovação em reunião de Câmara;

Atendimentos a Múncipes (para desenvolvimento de processos de melhoramentos habitacionais)

Gabinete de Inserção Profissional (GIP)

80 – Atendimentos;

4 - Divulgações de ofertas de emprego;

20 – Encaminhamento para ofertas de qualificação;

Reunião de trabalho Centro de Emprego;

Colaboração na aplicação de questionários aos empresários do concelho de Mértola – Acção 1 Empreendedorismo – Projecto Margens.

Acção de Formação no âmbito do GIP (Gabinete de Inserção Profissional)

Outras actividades realizadas pela Equipa do Gabinete de Desenvolvimento Social

- Sessões de sensibilização sobre "Burla a Idosos" em parceria com a GNR (Comando Territorial de Almodôvar), desenvolvidas nas seguintes localidades: Moreanes / Amendoeira / Corte Sines / Mertola e Mina de S. Domingos.

-Participação na elaboração de um modelo de atendimento/ Intervenção integrado em parceria com o projecto Margens (reuniões com parceiros locais e segurança social Beja);

Reuniões de parceria local - Projecto Unidade de Cuidados Paliativos do Concelho de Mértola;

Participação na Organização de uma acção de sensibilização / formação sobre os Cuidados Paliativos, realizada em Mertola nos dias 26 e 27 de Março;

Preparação das Comemorações do Dia Internacional da Mulher – viagem a Santarém;

- Preparação, divulgação, dinamização e acompanhamento dos participantes aos Passeios de Primavera 2010 (Moura, Alqueva, São Pedro do Curval, Monsaraz, Reguengos e Beja);

- Preparação e divulgação da Colónia de Férias Infantil Municipal

- Banco de Mobiliário – recepção de inscrições e entrega de 4 peças de mobiliário;

12 Atendimentos aos Munícipes – situações sociais

Acompanhamento social a 1 família vulnerável (Saúde, alimentação, realojamento, internamento...)

3.8. Acessibilidades

- Em execução a empreitada de reparação de estradas de terra batida e execução passagens hidráulicas;

- Corte Pequena (Mértola) - Reparar a estrada de terra batida de acesso à localidade.

Monte Barranco - Reparar o aterro junto ao pontão do Monte Barranco e da Gralheira.

Guiso - Reparar a estrada de terra batida Moreanes / Guiso.

Corte da Velha - Reparar a estrada de terra batida Corte da Velha / S. Barão.

Picoitos - Reparar a estrada de terra batida Picoitos / Formoa / Pomarão.

Santana de Cambas – Reparar a estrada circundante de acesso ao cemitério.

Concelho – Estão a decorrer remendos em betuminoso em diversas EM's;

Amendoeira da Serra – reparação das bermas da estrada até à Corte Gafo;

Pulo do Lobo - Fazer as bermas em terra na estrada Amendoeira Serra / Pias.

3.9. Mina de S. Domingos

- Mina S. Domingos - Pavimentar rua D. Lídia.
- Mina S. Domingos – Pavimentar diversos arruamentos (em curso);
- Em preparação o processo para o loteamento urbano na Mina
- Limpeza de ervas em diversas ruas
- Reparações em betuminoso em vários locais
- Continuação da reparação das ruas

3.10. Desenvolvimento Económico

Gabinete de Planeamento e Desenvolvimento

- Atendimento aos empresários/investidores.
- Acompanhamento dos seguintes estudos:
 - “Estudo de Revitalização do Comércio Local”
 - “Estudo sobre as novas oportunidades de negócio para o concelho de Mértola, decorrentes da abertura da Ponte Internacional do Baixo Guadiana”.

Nota: Foi feita a entrega dos relatórios finais de ambos os estudos.

- Colaboração com a Associação Comercial do Distrito de Beja com vista à realização das acções: Feira do Mel, Queijo e Pão e Festival da Juventude, no âmbito do MODCOM.
- Adjudicação do estudo para a elaboração do caderno de especificações de “Perdiz vermelha de Mértola”, à Associação Qualifica.

3.11. Educação

Transportes Escolares

Reorganização de circuitos com a inclusão de novos alunos no ensino pré escolar

Organização de visitas de estudo para todas as escolas (marcações, requisições à DSUOM e ofícios de resposta)

Início da recolha de informação, para definição dos circuitos para o ano lectivo 2010/2011

Passes escolares / vinhetas

Requisição de vinhetas

Organização das vinhetas, por aluno (preços, ...)

Distribuição e venda

Prolongamento de Horário

Organização e substituição de pessoal

Elaboração de proposta de regulamento da Componente de Apoio à Família

Preparação da informação, dos encargos com pessoal e envio posterior para a DREA, para reembolso

Participação numa reunião com Encarregada Educação de uma criança do pré escolar

Auxílios Económicos

- Envio à contabilidade, informação sobre novos escalões atribuídos

- Reembolso aos pais, do valor dispendido em refeições escolares, antes da atribuição do auxílio económico (contagem de refeições, contacto com os professores e auxiliares, elaboração de informação com proposta individual,..)

Conselho Municipal Educação

Participação na reunião

Elaboração da acta

Elaboração de Parecer e envio para a DREA

Semana Educativa

- Diversas reuniões com entidades para discussão dos temas
- Definição do programa
- Convites a oradores
- Cartazes
- Divulgação

Refeições

Verificação e confirmação de facturas das refeições de várias escolas.

Encomenda de Refeições (semanalmente) à Uniself para o Centro Educativo de S. Miguel do Pinheiro, Penilhos e Algodôr

Requisição de Serviços Diversos

Emissão de requisição de diversos serviços:

- . aos serviços operacionais (electricidade, ...) ao aprovisionamento (compras diversas)
- . outros (DCDT, ...)

Actividades

Início da preparação da Colónia de Férias Infantil

3.12. Património, Cultura, Turismo e Desporto

ÁREA DA CULTURA

- Implementação do Plano de Actividades da DCDT para a área da Cultura
- Apoio ao Associativismo Cultural – Implementação dos Instrumentos de Apoio
- Apoio às iniciativas organizadas por diversas entidades
- Gestão e Programação do Cineteatro Marques Duque

- Gestão do Espaço Jovem de Mértola e Espaço Internet de Mina de S. Domingos

- Elaboração e divulgação de diversos materiais promocionais:

Paginação da Agenda Cultural II de 2010

Impressão de cartões da Assembleia Municipal

Concepção de cartaz para desfile de Grupos Corais

Concepção de cartazes das actividades desportivas de 25 de Abril

Concepção de cartaz do projecto Cal "Toques do Adufe"

Impressão de Cartazes da Cultura Itinerante

Concepção de proposta para t'shirt + boné 25 Abril

Produção de convites + painel da Exposição "para além do patinho" de Rui Cardoso

Recolha e digitalização de imagens antigas de Mértola

Registo fotográfico das obras a concurso na Mertolarte

Produção de Catalogo, convites, banners, certificados e diplomas da Exposição|Concurso Mértolarte

Apoio à montagem da exposição Mertolarte

Produção de material de apoio ao secretariado do Festival do Peixe do Rio 2010

Reportagem da fotográfica do Festival do Peixe do Rio e apoio ao Secretariado

Produção de material diverso de apoio à organização da Feira do Mel Queijo e Pão: mapas, esquemas de montagem, fichas de produto etc.

Reportagem fotográfica do projecto "Renascer" pap de Vanessa Esperança em colaboração com a CMM

Recolha de imagens de restaurantes para folheto turismo

Produção de material diverso para os relatórios das actividades: capas, lombadas de dossier, separadores, etc.

Seleccção e preparação de imagens e materiais de divulgação das actividades para o GIRP

Limpeza e Manutenção do Equipamento Fotográfico afecto à DCDT

- Programação regular de cinema
- Programação da Casa das Artes Mário Elias
- Exposição "O Azul Profundo de Pedro Solá";
- Organização da Mertolarte;
- Montagem da Exposição "Para além do Patinho" de Rui Cardoso
- Apoio à Programação das itinerâncias do Museu Jorge Vieira
- Acompanhamento dos espectáculos incluídos na "Cultura Itinerante"
- Colaboração na preparação da próxima exposição no Cineteatro da Mina de S. Domingos
- Preparação do Festival da Juventude
- Acompanhamento de Estágio de Técnico Superior de Animação – Nível V
- Acompanhamento de 1 Estágio de Técnico de Animação – Nível III
- Preparação das Festas da Vila de Mértola
- Preparação da iniciativa Em.cantos com o Politécnico de Beja
- Acompanhamento e implementação das candidaturas efectuadas no âmbito da Cultura
 - Projecto Oralities
 - Projecto CAL (Cultura no Alentejo)
- Gestão corrente do Museu de Mértola.
- Coordenação do Gabinete de Restauro de Materiais não Cerâmicos do CAM/Museu de Mértola: definição de técnicas e metodologias e intervenção sobre os materiais seleccionados.
- Continuação da intervenção de conservação e restauro sobre uma urna de incineração de vidro procedente da intervenção no Eixo Comercial – Rua Alves Redol.
- Preparação de conteúdos para a requalificação dos painéis informativos da Casa Romana e Basílica Paleocristã.

- Acompanhando da informatização dos ficheiros técnicos de conservação levado a cabo pela Técnica de Conservação e Restauro Rute Fortuna, colaboradora do CAM.
- Defesa da Tese de Mestrado "Os Trinta Anos do Projecto Mértola Vila Museu: Balanço e Perspectivas", realizado no dia 25 de Março na Universidade de Mértola com a classificação de Muito Bom por unanimidade.
- Preparação da Acção de Formação interna "*A Maleta Pedagógica do Período Islâmico*", a realizar no dia 14 de Abril, na escola profissional ALSUD, ministrada pela Dr.^a Isabel Campos e Doutora Susana Gómez Martinez, dirigida a funcionários e colaboradores do Museu de Mértola.
- Apresentação da comunicação "Os Trinta Anos do Projecto Mértola Vila Museu: Balanço e Perspectivas" no 2º Encontro de Jovens Investigadores do CEAUCP/CAM, realizado na Faculdade de Letras da Universidade do Porto, em 9 e 10 de Abril.
- Continuação da actualização da base de dados de tratamento de materiais cerâmicos.
- Coordenação do trabalho de manutenção (limpeza) dos núcleos museológicos do Museu de Mértola.
- Intervenção de conservação e restauro sobre um lote de materiais cerâmicos procedentes da intervenção arqueológica realizada em anos anteriores na Biblioteca Municipal de Mértola.
- Acompanhamento da vala para correcção da electrificação na Alcáçova.
- Limpeza e manutenção do Circuito de Visitas da Alcáçova.
- Limpeza de derrube de terras que ocorreu na Alcáçova devido à intensidade da chuva.
- Acompanhamento da vala para correcção da electrificação na Alcáçova.
- Lavagem e triagem de matérias procedentes das intervenções realizadas em anos anteriores na Biblioteca Municipal de Mértola.
- Apoio ao Gabinete de Conservação e Restauro de Materiais Cerâmicos, coordenado pela Técnica Guilhermina Bento.
- Manutenção dos núcleos museológicos do Museu de Mértola.
- Abertura e encerramento do núcleo museológico da Forja do Ferreiro nos dias úteis.
- Apoio no Festival do Peixe do Rio, realizado nos dias 27 e 28 de Março.

ÁREA DO DESPORTO

- Implementação do Plano de Actividades da DCDT para a área do Desporto
- Apoio ao Associativismo Desportivo – Implementação dos Instrumentos de Apoio
- Apoio às iniciativas organizadas pelos Clubes Desportivos
- Gestão das Instalações Desportivas
 - Campo relvado;
 - Piscina Coberta;
 - Pavilhão Desportivo Municipal;
 - Praia Fluvial da Tapada Grande;
- Avaliação e controlo dos Parques Infantis
- Preparação de processo de certificação de equipamentos desportivos (balizas e tabelas de basquet)
- Acompanhamento da Candidatura “Baixo Guadiana – Zona de Excelência Desportiva)
- Acompanhamento dos projectos de beneficiação das infra-estruturas municipais (Pavilhão Desportivo e Piscina Municipal)
- Preparação de nova Candidatura ao BG Desporto
- Acompanhamento e apoio aos Clubes Desportivos na beneficiação das respectivas infraestruturas
- Preparação e implementação das actividades de natação junto das escolas do 1º Ciclo e Pré-primárias
- Organização das actividades inseridas nos “Sábados Desportivos”
- Acompanhamento de 3 estágios na área do Desporto do Clube Náutico de Mértola;
- Acompanhamento de e Estágios de Animadores da Escola Profissional Alsud

ÁREA DO TURISMO E PATRIMÓNIO

- Implementação do Plano de Actividades da DCDT para a área do Turismo e Património
- Elaboração do processo de transferência da Embarcação Vendaval para a Merturis
- Continuação dos trabalhos do Plano de Progresso Local Qualicities
- Levantamento do Património Imaterial do Concelho de Mértola
- Gestão do Posto de Informação Turística
- Reedição de materiais promocionais (mapas e folhetos informativos)
- Conclusão do Inventário do Património Móvel da Mina de S. Domingos em depósito no edifício da Escola Primária da Mina de S. Domingos.
- Acompanhamento das Candidaturas efectuadas nas áreas do turismo e património (Guaditer)
- Organização do Festival do Peixe do Rio
- Preparação da Feira do Mel, Queijo e Pão
- Preparação da Ovibeja
- Preparação do Lançamento do Festival Islâmico de Mértola
- Preparação da Candidatura para o Festival Islâmico
- Colaboração na preparação da Candidatura das actividades constantes no PIP (Plano Integrado para o Património)

OUTROS SERVIÇOS PRESTADOS PELA DCDT

Para além destas actividades foram igualmente apoiados os seguintes serviços:

Colaboração com a Fundação Serrão Martins na execução do seu Plano de Actividades;

Colaboração com Empresa Municipal de Turismo Merturis na execução do seu Plano de Actividades;

Colaboração na Gestão do Refeitório Municipal;

Apoio à AIsud ao nível do transporte, pessoal técnico, equipamentos, estágios, etc.

Apoio a outras Divisões, Gabinetes e Serviços (transporte, equipamento, pessoal técnico)

Gestão dos materiais, viaturas e equipamentos afectos à Divisão

BIBLIOTECA MUNICIPAL: actividades

. FUNCIONAMENTO REGULAR:

	Fevereiro	Março
Novos leitores inscritos	8	13
Total de leitores inscritos	868	881
Leitores activos (fizeram pelo menos uma vez requisição domiciliária)	212	273
Documentos emprestados	793	1093
Pedidos de utilização da internet (30 mn)	595	775
Novos documentos entrados no sistema	65	197

. ACTIVIDADES:

7/12 - Exposição bibliográfica "*Histórias de amor quem as não lê...*"- Público adulto (Biblioteca Municipal)

2/03 - *Semana da leitura* – sessão de leitura de textos - Alunos do 5º e 6º anos . (Centro de recursos da Escola de S. Sebastião de Mértola)

5/03 - *Semana da leitura* – sessão de leitura de textos - Alunos do Curso de electricistas (Centro de recursos da Escola de S. Sebastião de Mértola)

18/03 - *De pequenino se faz o poeta* – a poesia na escola - Alunos do 2º ano da EB1 de Mértola (Sala de aula – EB1 de Mértola)

19/03 - *De pequenino se faz o poeta* – a poesia na escola - Alunos do 3º ano da EB1 de Mértola (Sala de aula – EB1 de Mértola)

20/03 – Espectáculo de poesia - *Poemas cruzados* – Público geral (Cine teatro Marques Duque)

22/03 - *De pequenino se faz o poeta* – a poesia na escola - Alunos do 1º/4º ano da EB1 de Mértola (Sala de aula – EB1 de Mértola)

23/03 - *De pequenino se faz o poeta* – a poesia na escola - Alunos do 1º ano da EB1 de Mértola (Sala de aula – EB1 de Mértola)

23/03 - Apresentação do livro "*Uma aventura no Pulo do Lobo*" - Alunos do 2º ciclo e 4º ano (Cine teatro Marques Duque)

24/03 - *De pequenino se faz o poeta* – a poesia na escola - Alunos do 4º ano da EB1 de Mértola (Sala de aula – EB1 de Mértola)

3.13. Informação e Informática

- Boletins Municipais

O Mértola – Informação Municipal n. 16, com 20 páginas, está disponível desde o início de Março. O GIRP está a preparar a edição n.º 17, com 16 páginas, para estar pronto em Junho. Até ao final do ano estão programadas mais duas edições, em Setembro e Dezembro.

- Notas de Imprensa

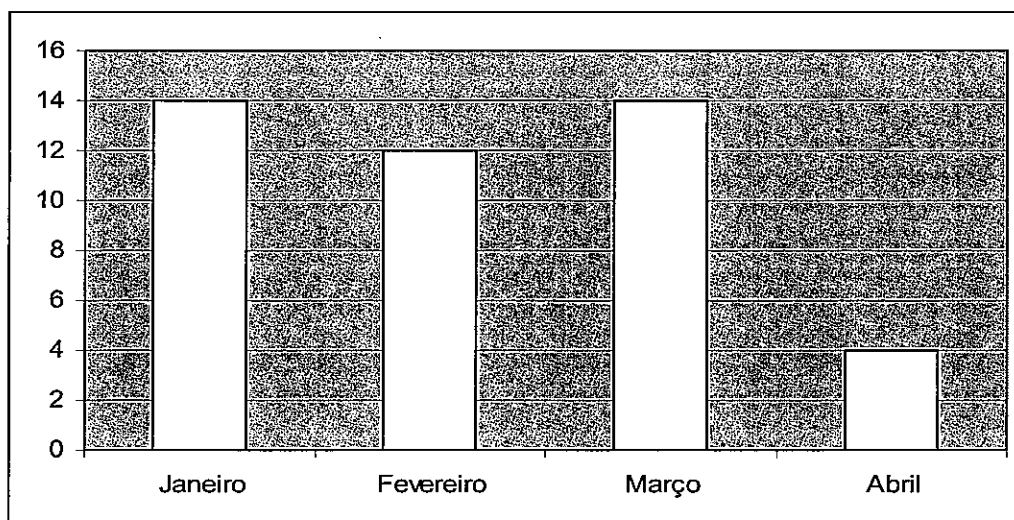

Março	Dia
Agenda Cultural de Primavera	30-Mar
Passeio de BTT no Festival do Peixe do Rio	24-Mar
Canoagem - Taça de Maratonas	10-Mar
Cinema Abril	22-Mar
Cultura Itinerante em Espírito Santo	18-Mar
Cultura Itinerante visita Fernandes	25-Mar
Junta de Freguesia de Corte do Pinto celebra Dia da Mulher	10-Mar
"Para Além do Patinho" na Casa das Artes Mário	30-Mar
Festival o Peixe do Rio anima Pomarão	12-Mar
Alsud promove jornada ambiental	22-Mar
Lembrar Serrão Martins	16-Mar
Mértolarte apresenta obras de 107 artistas	17-Mar

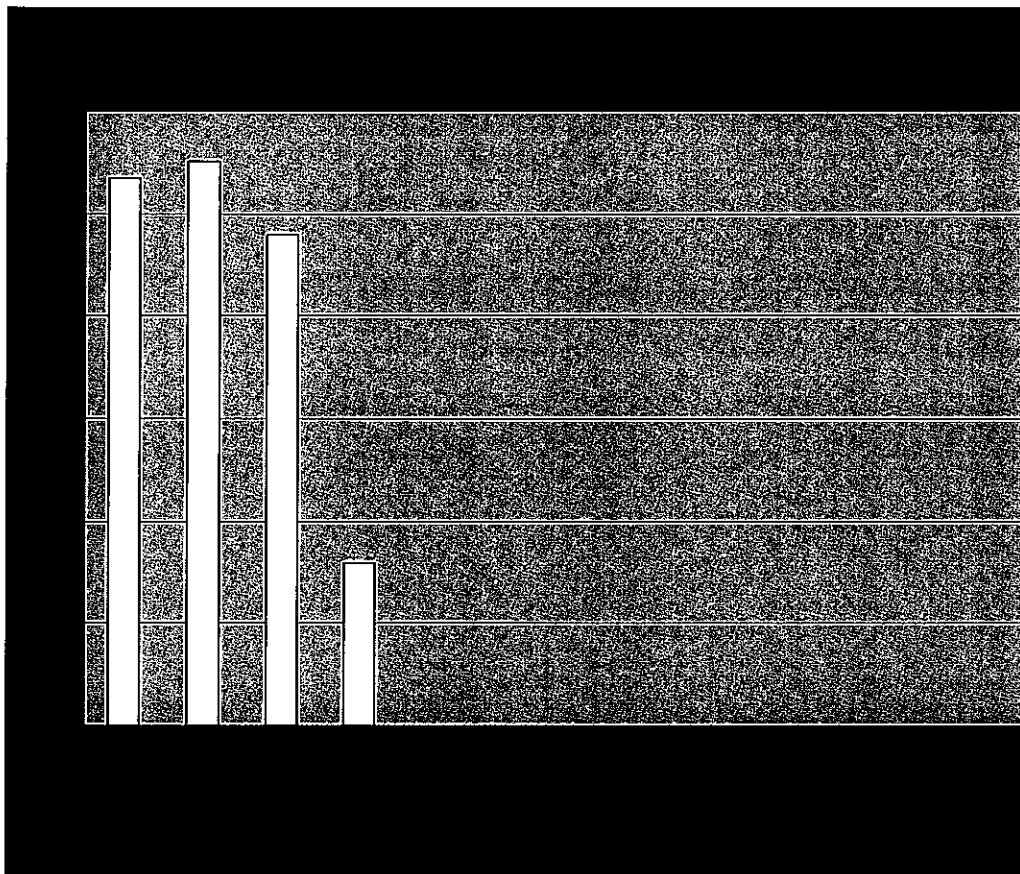

Março		DIA
Rádio Pax	Posto da GNR de Mértola vai sofrer reparações	19-Mar
Voz da Planície	eurodeputados do PCP de visita ao distrito de Beja	30-Mar
Rádio Pax	Arranca hoje no Pomarão o Festival de Peixe do Rio	26-Mar
Jornal de Notícias	Posta da GNR em ruínas	8-Mar
Foz motor	Baja Terras d' el Rei	8-Mar
Rádio Pax	Direcção Geral da Administração Interna visita instalações da GNR	8-Mar
Rádio Pax	Mina de S. Domingos recebe taça de Portugal	8 Março

Voz da Planície	Beja: Instalação de oleões	8-Mar
Record	Canoagem	8-Mar
Região Sul	Cultura Itinerante visita Alcaria Ruiva	8-Mar
	LPN organiza passeio ao estuário do Guadiana	8-Mar
	Canoagem	8-Mar
	Unidade Móvel encerra campanha	8-Mar
	Oralidades	8-Mar
	Festival do peixe do rio	15-Mar
	Apresentação de "Uma aventura no Pulo do Lobo" em Mértola	15-Mar
	Associação de Desenvolvimento	12-Mar
	CDU apresenta candidatos	11-Mar
	Canoagem	10-Mar
	Irmão até se despediu	10-Mar
	Taça de Portugal de Maratonas	10-Mar
	Mértola acolheu mais uma prova nacional de canoagem	10-Mar
	Apresentação de "Uma aventura no Pulo do Lobo" em Mértola	16-Mar
	O "Nham! Nham" de Isabel Alçada	25-Mar
	Cinema	12-Mar
	Freguesia de Mértola vai novamente a votos	12-Mar
	Exposição	12-Mar
	Cinema	19-Mar
	Exposição	19-Mar
	Cinema	26-Mar
	Canoagem	Março
	Festival do peixe do rio	Março
	Festival do peixe do rio	Março
	Festival do peixe do rio	26-Mar

	Isabel alçada no Pulo do Lobo	26-Mar
	Mertolarte com obras de 107 artistas	26-Mar
	Uma aventura no Pulo do Lobo	26-Mar
	Uma aventura no Pulo do Lobo	26-Mar
	Festival do peixe do rio	Março
	Crónica	Março
Alentejo Popular	Candidatos da Cdu apresentam propostas	25-Mar
Alentejo Popular	Festival do peixe do rio	25-Mar
Alentejo Popular	Guadiana, o rio que nos une	25-Mar
Alentejo Popular	Modas à Campaniça	4-Mar
Diário do Sul	Eleições na Freguesia	17-Mar
Alentejo Popular	CDU apresenta candidatos	11-Mar
Alentejo Popular	CDU apresenta candidatos	11-Mar
Diário Digital	Autor de "O Patinho" da RTP expõe em Mértola	30-Mar
Diário do Alentejo	Cartório	26-Mar
Diário do Alentejo	Futebol	26-Mar
Correio Alentejo	Pulo do Lobo recebe amigos aventureiros	26-Mar
Correio Alentejo	CDU contesta notícia sobre candidato à Junta de Mértola	26-Mar
Correio Alentejo	Peixe à mesa no Pomarão	26-Mar
Correio Alentejo	Escola Alsud promove debate sobre o rio Guadiana	26-Mar
Correio Alentejo	Cinema	26-Mar
Correio Alentejo	Partido socialista	26-Mar
Correio Alentejo	CDU Mértola apresenta queixa	26-Mar
Diário de Notícias	Mértola	25-Mar
Diário de Notícias	Pulo do Lobo sem significado político	24-Mar
Diário do Alentejo	Futebol	19-Mar
Correio Alentejo	GNR apreende avestruzes e emas	19-Mar

Correio Alentejo	Pomarão promove peixe	19-Mar
Correio Alentejo	Futebol	19-Mar
Correio Alentejo	Cinema	19-Mar
Diário do Sul	Chuva enche albufeiras	19-Mar
Correio Alentejo	Candidato da CDU em Mértola foge á GNR	19-Mar
Diário do Sul	Futebol	18-Mar
Diário do Sul	GNR apreende avestruzes e emas	18-Mar
Diário de Notícias	Tio do violador	15-Mar
Diário do Alentejo	CDU e PS apresentam candidatos	12-Mar
Diário do Alentejo	Cinema	12-Mar
Diário do Alentejo	Futebol	12-Mar
Diário do Alentejo	Canoagem	12-Mar
Diário do Alentejo	Futebol	12-Mar
Correio Alentejo	Eleições	12-Mar
Correio Alentejo	Voluntariado	12-Mar
Correio Alentejo	Canoagem	12-Mar
Correio Alentejo	Futebol	12-Mar
Correio Alentejo	Cinema	12-Mar
Expresso	Crise traz gente ao Alentejo	6-Mar
Diário do Alentejo	Exposição	5-Mar
Diário do Alentejo	Futebol	5-Mar
Diário do Alentejo	Alentejo foi a segunda região	5-Mar
Diário do Alentejo	Unidade Móvel encerra campanha	5-Mar
Diário do Alentejo	Cinema	5-Mar
Correio Alentejo	Turismo cresceu no Alentejo	5-Mar
Correio Alentejo	Mau tempo	5-Mar
Correio Alentejo	Cinema	5-Mar

Correio Alentejo	Mina de S. Domingos recebe taça de Portugal	5-Mar
Público	Câmara	2-Mar
Diário do Sul	Ministério da Cultura	1-Mar
Correio da Manhã	Avestruzes e emas apreendidas	16-Mar
Correio da Manhã	Candidato da CDU foge do posto	13-Mar
Correio da Manhã	Mértola serve Peixe do rio	28 Março
Correio da Manhã	Candidato processa GNR	26-Mar
Correio da Manhã	"Uma aventura" leva ministra a banhos no Guadiana	23-Mar

Abril		Dia
Diário do Alentejo	Pastorícia do Mediterrâneo	9-Abr
Diário do Alentejo	Exposição	9-Abr
Diário do Alentejo	Cinema	9-Abr
Voz da Planície	Mértola e Odemira são os destinos que propomos	13-Abr
Rádio Pax	Mértola acolhe investimento de 2 milhões de euros	13-Abr
Alentejo Popular	Cuidar dos pés dos idosos	8-Abr
Diário do Alentejo	Peixe brilha no Pomarão	2-Abr
Diário do Alentejo	Unidade Móvel volta a cuidar	2-Abr
Diário do Alentejo	Exposição	2-Abr
Diário do Alentejo	Cinema	2-Abr
Diário do Alentejo	Guadiana gastronomia e pesca em destaque	2-Abr
Diário do Sul	Ministério da Cultura	1-Abr
Beja Digital	Agenda Cultural de Primavera	7-Abr
Beja Digital	"Para além do Patinho"	7-Abr
Beja Digital	Cultura itinerante	7-Abr
Voz da Planície	GNR	8-Abr
Beja Digital	Mértola, o último porto do mediterrâneo	7-Abr

Correio Alentejo	Unidade Móvel volta a cuidar	7-Abr
I on-line	Mau tempo agrava degradação	7-Abr
Diário de Notícias	A mediania de Portugal tem uma razão cultural	7-Abr
Região Sul	I Jornadas sociais do Baixo Guadiana	7-Abr
Voz da Planície	ADPM vai realizar cursos	7-Abr
Rádio Renascença	Igrejas sofrem efeitos do mau tempo	7-Abr
Correio da Manhã	Violador decora nome das vítimas	7-Abr
Rádio Pax	Unidade Móvel volta a cuidar	7-Abr
Turisver	Accessible Portugal propõe tours	7-Abr
Região Sul	Contagem decrescente para o arranque dos Jogos do baixo Guadiana	7-Abr
Voz da Planície	Baixo Alentejo Inverno	07-04-2010
Rádio Pax	ADPM alerta para a extinção da ovelha	07-04-2010
Voz da Planície	Unidade Móvel volta a cuidar	07-04-2010
Rádio Pax	José Soeiro vai questionar	12-04-2010
Voz da Planície	ADPM pré-inscrições	09-04-2010
Diário Digital	Feira do Mel, Queijo e Pão arranca dia 23 de Abril	14-04-2010

Informações Internas

A Informação Interna publicada semanalmente, à quinta-feira, vai no número 294.

- Acontecimentos Registados em Fotografia

- Festival do Peixe do Rio
- Mertolarte
- Uma aventura no Pulo do Lobo

Avisos 2010 – 21

E-mail – o GIRP não tem contabilizado o número de mails enviados e recebidos, uma vez que o seu número é bastante elevado. Todas as notas de imprensa são enviadas por mail. Sempre que é possível os ofícios são respondidos por mail.

- Portal – www-cm-mertola.pt

A Página é actualizada sempre que necessário. Para a renovação da página o GIRP reuniu com três empresas (Algardata, Active Media e Cocas produções) com o objectivo de solicitar propostas.

Estatística: Página

	Dt (ano)	Qt
CM-Mertola: HomePage (Município)	2010-01-01	64 585
CM-Mertola: Content (guia visitante)	2010-01-01	16 088
CM-Mertola: Content (município)	2010-01-01	12 317
CM-Mertola: Guia Municípe	2010-01-01	10 871
CM-Mertola: HomePage (Guia Visitante)	2010-01-01	8 103
CM-Mertola: Guia Visitante - Gastronomia e Alojamento	2010-01-01	4 835
CM-Mertola: Guia Visitante - Património	2010-01-01	2 741
CM-Mertola: Guia Visitante - Cultura e Desporto	2010-01-01	1 727
CM-Mertola: Formulário	2010-01-01	1 165
Cópia de CM-Mertola: Guia Visitante - Festival Islâmico	2010-01-01	897
CM-Mertola: Guia Visitante - Conteúdo	2010-01-01	416
CM-Mertola: Guia Visitante - Mertola	2010-01-01	239
CM-Mertola: Listagem (Guia)		

Estatística: Conteúdo

114 - Guia do Visitante - Restauração - Listagem de Restaurantes	2010-01-01	2 437
218 - Guia do Visitante - Mértola	2010-01-01	2 174
91 - Guia do Visitante - Alojamento - Introdução	2010-01-01	1 816
189 - Guia do Municípe - Introdução	2010-01-01	1 780
35 - Festival Islâmico	2010-01-01	1 777
158 - Guia doMunicípe - Contactos Úteis	2010-01-01	1 777
107 - Município - Presidência	2010-01-01	1 366
358 - guia do vistante - Concursos Públicos	2010-01-01	1 280

176 - Organograma	2010-01-01	1 256
108 - Município - Vereação	2010-01-01	1 187
113 - Município - Juntas de Freguesia	2010-01-01	1 142
69 - Guia do Visitante - Cultura	2010-01-01	1 106
1114 - Diário do Festival	2010-01-01	1 041
282 - guia do visitante agenda	2010-01-01	808
106 - Município - Assembleia Municipal	2010-01-01	788
658 - Município - Merturis	2010-01-01	685
1149 - sig	2010-01-01	674
644 - Guia do Muncipe - bolsa de emprego	2010-01-01	548
482 - Municipio - gds1	2010-01-01	497
1076 - Recursos Humanos	2010-01-01	452
271 - guia do visitante - boletim	2010-01-01	450
1204 - festival do peixe do rio	2010-01-01	449
634 - guia do visitante - passeios no guadiana	2010-01-01	419
92 - Guia do Visitante - Links	2010-01-01	416
1191 - actas 2010	2010-01-01	401
575 - Desenvolvimento Económico - GPD	2010-01-01	392
829 - Guia do municipe - IF 2007	2010-01-01	392
1025 - Museu de Mértola	2010-01-01	353
1190 - mertolarte	2010-01-01	331
206 - Guia do Muncipe - Requerimentos - Introdução	2010-01-01	330

3.14. Protecção Civil

Acções

- Acompanhamento diário de Planos de contingência;
- Acompanhamento de ocorrências provocadas por intempéries;
- Preparação da Instalação da Comissão Municipal de Defesa da Floresta Contra Incêndios;
- Revisão do Plano Municipal de Emergência de Protecção Civil, elaboração de candidatura a fundos comunitários.

Gabinete Técnico Florestal

- Elaboração de candidatura ao ProDer para o Perímetro Florestal de Mértola - Pesquisa de contactos para parcerias.
- Validação da Carta de Ocupação dos Solos (COS) do concelho de Mértola.
- Apoio ao técnico e logístico na área do concelho. (Projecto de implementação de condutas de águas pluviais na aldeia de Mina de São Domingos).
- Acompanhamento da candidatura do PME (pesquisa de elementos, actualização de dados referentes a áreas de risco). Localização de zonas de risco de inundação.

3.15. Merturis

Actividades desenvolvidas

1. Birdwatching

- Execução dos folhetos de divulgação dos 5 percursos de observação de aves no concelho de Mértola versão português/inglês:
 - ✓ Percurso 1: O Reduto do Peneireiro-das-torres (Perímetro florestal de Mértola);
 - ✓ Percurso 2: Nos Trilhos da Mina de S. Domingos (Mina – Santana de Cambas);
 - ✓ Percurso 3: Na Barragem dos Corvos
 - ✓ Percurso 4: Entre a Estepe e o Montado (Corte Pequena-Azinhal-Monte da Balança- Corte Pequena)
 - ✓ Percurso 5: Em terras do Pulo do Lobo
- Divulgação dos percursos junto das unidades de alojamento do concelho e informação sobre a disponibilização de material óptico (binóculos e telescópio) no Posto de Turismo a partir do mês de Maio para utilização dos turistas.

2. Projecto Trilhos

- Saídas de campo para levantamento no terreno dos 9 percursos a sinalizar (levantamentos GPS, medições, recolha fotográfica).

3. Festival do Peixe do Rio

- Dinamização do stand de Promoção Turística no Festival;
- Dinamização da Loja do Festival com venda de merchandising;
- Organização da Festa do Bar Azul;

- Oferta de animação no exterior da tenda (passeios de charrete, passeios de buggy, passeios de barco);
- Elaboração de um folheto/convite do Festival do Peixe do Rio, enviado a todas as unidades de alojamento do concelho para divulgação nas suas páginas de internet e junto das suas listas de e-mail de clientes.

4. Promoção Turística do Concelho

- Participação na Feira Gastronómica de El Almendro e colaboração com a organização da feira na identificação de produtores locais interessados em estar presentes;
- Recolha de produtos locais para mostra e venda na Feira;
- Preparação em colaboração com a Câmara Municipal da presença do Município de Mértola na Edição de 2010 da Ovibeja;
- Elaboração de um folheto/convite da Feira do Mel, Queijo e Pão, enviado a todas as unidades de alojamento do concelho para divulgação nas suas páginas de internet e junto das suas listas de e-mail de clientes;
- Elaboração da versão em Espanhol do Folheto "Em Mértola: o que fazer" relativo à oferta de animação turística do concelho.

5. Licença de animação turística e marítimo-turística

- Instrução do processo de transferência da actividade do Vendaval para a Merturis.

5. Outros

- Actualizações da página de internet;
- Continuação da preparação da candidatura do PIP ao INALENTEJO;
- Recepção e acompanhamento de 3 estágios curriculares;
- Organização de programa "Encontros do Al-Andaluz" a 27 de Março para 29 pessoas;
- Finalização da instrução do processo de lançamento do concurso de concessão da "Loja da Terra";
- Elaboração do relatório de gestão e contas de 2009.

3.16. Fundação Serrão Martins

Actividades Desenvolvidas

1 - Visitas Guiadas e Visitantes da Casa do Mineiro

- O circuito de visitas guiadas inclui o espaço museológico Casa do Mineiro, a exposição no Cine Teatro, o circuito urbano da Mina de S. Domingos, o circuito industrial do Complexo Mineiro e a aldeia do Pomarão. As visitas guiadas são acompanhadas por pessoal da Fundação Serrão Martins (FSM). Durante o período a que se refere este relatório houve 7 visitas guiadas a um total de 243 visitantes.
- Durante o período a que se refere este relatório registou-se um total de 425 visitantes à Casa do Mineiro (CM), sendo 207 destes visitantes nacionais e os restantes 218 cidadãos estrangeiros. O número de utentes dos outros serviços disponibilizados na Casa do Mineiro foi 197 (todos os números se referem ao período de 19 de Fevereiro de 2010 a 13 de Abril (inclusive)).
- O total de utilizadores dos serviços disponibilizados pela Fundação Serrão Martins foi, no período considerado, 865 (243+425+197).

2 - Centro de documentação

- Mantém-se a procura constante da melhoria de condições de utilização do Centro de Documentação.
- Realização de contactos com instituições, doadores e especialistas.
- Recepção de materiais doados para o acervo da Fundação.
- Desenvolvimento da definição do conjunto de boas práticas a exercer no funcionamento interno da CM/CD, no acolhimento de visitantes e na actividade da FSM.
- Leitura, pesquisa e reunião de informação sobre o sítio e temas relacionados com a actividade da FSM (mineração, metalurgia, geologia, arqueologia industrial, hidráulica, ambiente em geral, preservação patrimonial, pedagogia e formação, desenvolvimento e processos de transformação, investigação científica, restauro e conservação, etc.).

- Continuação da elaboração de uma base digital de textos científicos e divulgativos sobre temas relacionados com o sítio de S. Domingos disponíveis na rede informática global (geologia, fósseis, mineração, metalurgia dos poli sulfuretos metálicos, botânica, zoologia, arqueologia mineira e industrial, etc.).
- Digitalização de documentos em vários suportes visuais (fotografia, desenho, escrita).
- Continuação da produção de fotografias sobre o complexo mineiro, zonas urbanas, flora, fauna e geologia do couro mineiro de São Domingos, equipamentos e edifícios mineiros, pessoas, etc., uma vez readquirida alguma capacidade fotográfica.

3. Recuperação, divulgação e dinamização de património histórico da Mina de S. Domingos

- Não se registaram progressos na situação actual do processo de classificação patrimonial da Mina de São Domingos, tendo como objectivo a sua finalização (ver relatórios anteriores à Assembleia Municipal).
- Acompanhamento da candidatura da Fundação Serrão Martins ao programa de investimento participado INTERREG-IV como um dos participantes no projecto ATLANTERRA (parceiros nacionais e estrangeiros), coordenado em Portugal pela ADRAL e pelo INETI.
- Preparação de materiais e documentos (recolha de informação e definição de objectivos e meios) para a realização da exposição Documentos para conhecer a Mina de São Domingos.
- O Projecto Roteiro Mineiro (em colaboração com a DGEG e a EDM) terminou a primeira fase de inserção de elementos informativos sobre a Mina de S. Domingos a exhibir na página Web em preparação no âmbito do referido Projecto;

Em colaboração com a Empresa Municipal de Turismo MERTURIS:

- Continuação da implementação do projecto Trilhos (ver penúltimo ponto anterior) candidatado ao programa de investimento participado PIP com projectos apresentados pela ADPM, pelo CAM, pelo WWF e pela FSM, funcionando a Fundação Serrão Martins como entidade proponente. O processo teve início oficial no dia 2 de Novembro de 2009.
- Preparação de candidaturas de diversos projectos de investimento ao PIP (Programa Integrado para o Património), integrando três vertentes básicas: Condições de Visitação na Mina de São Domingos, Centro de Documentação (Arquivo Digital), Maleta Pedagógica. O processo de aquisição de orçamentos está em curso.

Em colaboração com a Câmara Municipal de Mértola:

- Transporte, acondicionamento e arrumação de itens do acervo documental e material à guarda da FSM. Permanecem por transportar alguns itens guardados em dois armazéns da rua dos Celeiros, Mina de S. Domingos.
- O processo de referenciação dos itens materiais pertencentes ao acervo da FSM guardados na Escola Nº1 da Mina de S. Domingos está concluído na parte material (etiquetação de objectos, fotografia de objectos, descrição sumária) e decorrem os progressos na parte informática (inserção da informação em base de dados informatizada), processo a decorrer com a participação do funcionário da CMM Manuel Passinhas.
- Dada a aprovação, referida nos relatórios precedentes, no âmbito do programa POCTEP (projecto "Itinerários do Baixo Guadiana", actividade "Itinerário Ambiental do Baixo Guadiana") da acção "Criação e dinamização da Ecopista do Minério (Mina de S. Domingos – Pomarão) estão a ser dados os passos que permitirão a definição do projecto técnico a elaborar. Por parte da Fundação Serrão Martins o primeiro passo consiste na produção de documentos digitais (em PowerPoint e GoogleEarthMap) contendo a localização e descrição sumária dos itens patrimoniais presentes no percurso do caminho-de-ferro entre a Mina de São Domingos e o Pomarão. Por parte da C. M. de Mértola o primeiro passo consiste na procura de parceiros nacionais com capacidade técnica e científica para elaborarem ou coadjuvarem na elaboração do projecto de implantação da Ecopista ou Ecovia: os contactos, sob a égide do geógrafo Guilherme Machado, incluem a Universidade do Algarve e a REFER.

Em colaboração com a escola profissional ALSUD

- Acolhimento da aluna Léa Fabiana Canelas Fernandes, do 3º e último ano do Curso de Animador Sociocultural da referida escola, na realização da sua Formação em Contexto de Trabalho na Fundação Serrão Martins. O tema da Prova de Aptidão Profissional em desenvolvimento é o Pago Velho da Mina de

São Domingos. A actividade tem-se centrado na aquisição de informação oral sobre o local e sua transcrição, de documentos fotográficos e gráficos e também de objectos ligados ao local, bem assim como a interpretação e reconstituição gráfica do conjunto de edificações e espaço envolvente.

4. Prestação de serviços e atendimento ao público

- Manutenção do acesso à Casa do Mineiro (CM) e ao Centro de Documentação (CD) em horário completo (9h00-12h30 e 14h00-17h30) aos dias de semana (a partir dos dias 9 e 10 de Janeiro a Casa do Mineiro - Centro de Documentação retomou o horário normal de Inverno, permanecendo fechada ao fim de semana).
- Manutenção do apoio aos processos de venda/aquisição e urbanização nas instalações da CM/CD. O processo foi reactivado após serem esclarecidas as taxas de actualização por inflação a que ficaram sujeitos os preços a praticar nas transacções que envolvem imóveis integrados no Acordo de 1996.
- Avaliação diária e global do número e da nacionalidade dos visitantes aos núcleos abertos e do número dos utilizadores do apoio ao processo de urbanização (ver ponto 1). A partir do início de 2010 a avaliação dos visitantes passou também a ser transmitida aos serviços do Museu de Mértola e incluída nas estatísticas globais do Museu.

5. Formação e investigação

- Acompanhamento, prestação de apoio documental e esclarecimento a investigadores, estudantes, instituições e público em geral:
 - Como se encontra referido no relatório anterior, foi deferido o pedido de Eglantina Monteiro, coordenadora para a Câmara Municipal de Castro Marim do projecto "*Casa de Odeleite : exposição e centro de documentação com arquivo gastronómico*" (inclui a realização de um quiosque multimédia que pretende dar a ler as relações sociais, culturais e económicas da freguesia de Odeleite no contexto do Baixo Guadiana com um submenu do programa multimédia intitulado "Minas de S. Domingos"), solicitando autorização para

nele integrar algumas das fotografias da publicação *Minas de S. Domingos – 150 anos de História, fotogramas da memória*. O deferimento foi concedido sob um conjunto de condições que se destinam a salvaguardar o uso das imagens pedidas apenas para os fins descritos no pedido e inclui o envio de ofício camarário aceitando as condições propostas, o que ainda não ocorreu.

- Foi recebido o pedido de João Abecasis Fernandes, licenciado em Ciências da Comunicação pela Universidade Nova de Lisboa (variante de Cinema e Televisão) e aluno na escola de audiovisuais RESTART (Lisboa) para realizar filmagens na Mina de São Domingos tendo em vista a produção de um documentário experimental sobre a mina como entidade, dentro do âmbito dos trabalhos escolares. O processo aguarda deferimento superior.

- A aluna Ana Catarina Ferreira do 2º ano do Curso de Mestrado de Gestão Estratégica de Destinos Turísticos na Escola Superior de Hotelaria e Turismo do Estoril escolheu a Arqueologia Industrial como área temática para a elaboração da sua dissertação e a Mina de São Domingos como centro de interesse. Durante o dia 24 de Março a mestranda visitou a Mina de São Domingos e o Centro de Documentação tendo recolhido elementos para a realização da dissertação.

- Participação em Congressos, Simpósios e Conferências

- No dia 23 de Fevereiro o signatário participou na *Conferência Iniciativa Matérias-Primas – Rumo ao Fornecimento Seguro e à Gestão Sustentável dos Recursos Minerais Europeus* promovida pelo LNEG no auditório Carlos Ribeiro (homenageia o geólogo que fez o primeiro relatório oficial sobre a Mina de São Domingos!) em Alfragide. O conteúdo das comunicações revelou-se de grande interesse e uma súpula das principais afirmações foi compilada e constituiu-se como relatório apresentado superiormente. As comunicações completas dos autores, enviadas pelo secretariado da conferência, acompanharam o relatório e estão disponíveis no Centro de Documentação para qualquer interessado.

- Está a ser preparada a participação no VI Simpósio de Mineração e Metalurgia Históricas no Sudoeste Europeu, a ter lugar em Vila Velha de Ródão entre 19 e 20 de Junho de 2010. A comunicação terá o título: Patrimónios decorrentes da exploração do depósito pirítico de São Domingos (Mértola, Baixo Alentejo, Portugal).

6. Edição

- Continuação da preparação de publicações para 2010 e 2011: projectos de arquitectura para espaços do couto mineiro de São Domingos por alunos da Escola Superior de Artes do Porto (após ter sido efectuada uma reunião com representantes do grupo de alunos e da ESAP, os arquitectos Eurico Salgado e Nicolau para recepção da maqueta da publicação e definição do restante processo de edição, como foi referido no relatório anterior, a maqueta encontra-se em processo de revisão pelo signatário; textos do século XIX sobre a Mina de São Domingos (a reedição de textos da época sobre a Mina de São Domingos); fotografia antiga sobre os primórdios da Mina de São Domingos (edição de álbum de fotografia antiga sobre os primórdios da Mina de São Domingos).

7. Outras actividades

- Participação da coordenação da Fundação Serrão Martins no projecto ORALIDADES, a ser desenvolvido pelas autarquias de Mértola, Évora e Idanha-a-Nova como parceiros portugueses e as autarquias de Ourense (Galiza, Espanha), Birgu (Malta), Ravenna (Itália) e Sliven (Bulgária). A participação distribui-se pelas actividades seguintes: acompanhamento e orientação das actividades de recolha e transcrição feitas pelos estagiários, ao serviço da CMM, Ana Brito e José Valentim no âmbito do projecto; leitura e revisão de textos transcritos; preparação da participação na *International Conference on Orality – Orality and Cultural Heritage*, a realizar durante o Verão de 2010 em Ourense, Galiza, Espanha.
- Acolhimento, marcações, apoio logístico e de secretariado do Atendimento ao Múncipe (quarta-feira de manhã) feito pelo assessor presidencial Luís Madeira nas instalações da Casa do Mineiro – Centro de Documentação desde o dia 6 de Janeiro.
- Assistência e acompanhamento de elementos da Assistência Social em trabalho na Mina de São Domingos.
- Finalização dos processos de candidatura à colocação em actividade (ao serviço da C.M. de Mértola) de 5 + 2 trabalhadores desempregados providenciados por dois programas ocupacionais distintos promovidos pelo Instituto do Emprego e Formação Profissional.

3.17. Partido Médico Veterinário

Salvaguarda da Saúde Pública:

- Trabalho em estreita colaboração, e algumas vezes, por solicitação do GNR-SEPNA - 5 situações avaliadas;
- Fiscalização sanitária dos mercados mensais -2;
 - Fiscalização sanitária com o Delegado de Saúde – 3;
- Montarias de javalis: inspeção sanitária e epidemiovigilância com recolha de amostras – 5.
- Inspeção sanitária no mercado municipal de Mértola, que desde de Abril voltou a ter fiscal municipal.

Outras Acções de Fiscalização, nomeadamente em explorações agrícolas, na sequência de falta de saneamento dos animais.

Canil Municipal:

- Acompanhamento diário da limpeza e desinfecção do canil;
- Acompanhamento clínico e do bem-estar de todos os animais - 21 cães;
- Capturas de animais vadios ou errantes, na sequência da colaboração dos municípios – 4;
- Editais elaborados após as capturas -3;
- Animais entregues para adopção – 2;
- Animais recolhidos e com proprietário - 1
- Animais eutanasiados – 2;

Mértola, 20 de Abril de 2010

O Presidente da Câmara Municipal

Jorge Paulo Colaço Rosa